

ZMLUVA O NÁJME NEHNUTEĽNOSTÍ

1. ZMLUVNÉ STRANY

1.1. Prenajímateľ:

Obchodné meno : **OBEC MALÉ LEVÁRE**
sídlo : **Obečný úrad 177, 908 74 Malé Leváre**
IČO : **00 309 711**
v mene ktorého koná : **Pernecký Adrian, starosta obce**
bankové spojenie : **Prima-banka**
číslo účtu: **(IBAN): SK57-5600 0000 003289229001**
(ďalej len ako „Prenajímateľ“)

1.2. Nájomca

Meno a priezvisko : **Ing. Peter Važan a manželka Marta Važanová, rod. Suchovská**
Trvale bytom: **[REDACTED]**
(ďalej len ako „Nájomca“)

Zmluvné strany uzavierajú v zmysle ust. § 663 a nasl. Občianskeho zákonníka túto

zmluvu o nájme nehnuteľnosti:

(ďalej len ako “Zmluva”)

2. Predmet nájmu a zmluvy

2.1. Prenajímateľ je vlastníkom nasledovných nehnuteľností:

- pozemok evidovaný ako parcela registra "C", parcelné číslo 5680/341, druh pozemku ostatné plochy o výmere 91923 m²;
- pozemok evidovaný ako parcela registra "C", parcelné číslo 5680/342, druh pozemku ostatné plochy o výmere 110967 m²;
- pozemok evidovaný ako parcela registra "C", parcelné číslo 5680/322, druh pozemku ostatné plochy o výmere 40457 m²;
- pozemok evidovaný ako parcela registra "C", parcelné číslo 5680/344, druh pozemku ostatné plochy o výmere 27856 m²;
- pozemok evidovaný ako parcela registra "C", parcelné číslo 5680/327, druh pozemku ostatné plochy o výmere 11915 m²;

zapísané na liste vlastníctva č. 904 pre katastrálne územie Malé Leváre, správa katastra Malacky, katastrálny odbor

2.2. Na základe geometrického plánu číslo 06-07/2017 vyhotoveného zhotoviteľom K-GEO s.r.o. dňa 02.11.2016 bola na pozemku parcelné číslo 5680/342 ohraničená jeho časť a to parcela KN-C 5680/544 o výmere 200 m², a od parcely KN C č. 5680/342 bola odčlenená parcela KN C č. 5680/545 - vodné plochy o výmere 37 m², ktoré sa ďalej v Zmluve budú spoločne označovať ako Predmet nájmu. Náklady spojené s vypracovaním geometrického plánu znáša Nájomca. Geometrický plán, ktorým je tak určený Predmet nájmu tvorí prílohu č. 1 tejto Zmluvy.

- 2.3. Nájomca je ku dňu uzavretia tejto Zmluvy vlastníkom stavby - rekreačnej chaty so súpisným číslom 2022 nachádzajúcej sa na parcele KN-C číslo 5372/9 zapísanej na LV č. 787 (ďalej len ako „Chata“).
- 2.4. Prenajímateľ na základe tejto Zmluvy prenecháva Predmet nájmu Nájomcovi dočasne do užívania na dobu dohodnutú v tejto Zmluve a Nájomca sa zaväzuje platiť Prenajímateľovi Nájomné. Nájomcovi je stav Predmetu nájmu dobre známy, nakoľko ku dňu uzavretia tejto Zmluvy Predmet nájmu fakticky dlhodobo užíva a v takomto stave ho dňom uzavretia tejto Zmluvy prijíma do nájmu za podmienok stanovených touto Zmluvou. Nájomca podpisom na tejto Zmluve potvrdzuje, že v stave podľa predchádzajúcej vety Predmet nájmu považuje za spôsobilý na užívanie dohodnuté touto Zmluvou.

3. Práva a povinnosti Prenajímateľa

- 3.1. Vzhľadom na skutočnosti uvedené predposlednej vete bodu 2.4. tejto Zmluvy sa Predmet nájmu považuje za odovzdaný Nájomcovi v stave spôsobilom na dohodnuté užívanie dňom uzavretia Zmluvy. Za oprávnené zásahy do užívania Predmetu nájmu, ktoré vyplývajú z osobitých právnych predpisov Prenajímateľ nezodpovedá a nepovažujú sa za porušenie tejto Zmluvy. Osobitými právnymi predpismi sa pre účely predchádzajúcej vety myslia najmä VZN obce Malé Leváre, Zákon o rybárstve, Stavebný zákon a pod.
- 3.2. Prenajímateľ sa zaväzuje umožniť Nájomcovi užívanie Predmetu nájmu po celú dobu účinnosti tejto Zmluvy v súlade s ustanoveniami tejto Zmluvy.
- 3.3. Prenajímateľ je oprávnený vstúpiť na Predmet nájmu za účelom vykonania kontroly, či ho Nájomca užíva dohodnutým spôsobom touto Zmluvou, a to po tom, čo o tom informuje Nájomcu. Prenajímateľ je oprávnený v prípade hroziacej škody vstúpiť na Predmetu nájmu za účelom jej odvrátenia aj bez predchádzajúceho informovania Nájomcu. Prenajímateľ je však povinný o tom Nájomcu bez zbytočného odkladu následne informovať.
- 3.4. Prenajímateľ nie je na základe tejto Zmluvy povinný vykonávať žiadne činnosti potrebné na udržanie Predmetu nájmu v stave spôsobilom na dohodnuté užívanie. Udržiavať Predmet nájmu v stave spôsobilom na dohodnuté užívanie je na vlastné náklady povinný Nájomca.

4. Práva a povinnosti Nájomcu

- 4.1. Nájomca je povinný počínať si počas celej Doby nájmu tak, aby v súvislosti s jeho užívaním Predmetu nájmu nedochádzalo ku škodám na Predmete nájmu. V prípade porušenia tejto povinnosti zodpovedá Nájomca za vzniknutú škodu.
- 4.2. Nájomca nie je oprávnený bez písomného súhlasu Prenajímateľa vykonávať na Predmete nájmu stavebnú činnosť ani inú činnosť, ktorou by zásadným spôsobom zasahoval do Predmetu nájmu. Tým nie je dotknuté ustanovenie bodu 4.7 tohto článku. Uzavretím Zmluvy Prenajímateľ neudeluje ani dodatočný súhlas na výstavbu stavieb/objektov, ktoré sú už na Predmete nájmu ku dňu uzavretia Zmluvy postavené.
- 4.3. Nájomca sa zaväzuje užívať Predmet nájmu výhradne na rekreačné účely a v súlade s platnými právnymi predpismi, na prístup a na účely užívania stavieb/objektov ktoré boli postavené a sú užívané na Predmete nájmu v súlade s príslušnými ustanoveniami stavebného zákona; tým nie sú dotknuté ustanovenia bodov 4.4 druhá veta, 4.6 a 4.17 tejto Zmluvy.
- 4.4. Nájomca sa zaväzuje, že (i) do 3 mesiacov od uzatvorenia tejto Zmluvy podá na príslušnom stavebnom úrade návrhy o vydanie rozhodnutia o dodatočnom povolení stavieb, ktoré boli na Predmete nájmu do uzavretia tejto Zmluvy postavené bez stavebného povolenia alebo v rozpore s ním a (ii) v rovnakej lehote k podaným návrhom (žiadostiam) doloží všetky podklady potrebné pre vydanie rozhodnutia o dodatočnom povolení predmetných stavieb. Táto Zmluva je právnym titulom na

umiestnenie stavieb podľa prvej vety tohto odseku na Predmete nájmu a nájomca má po dobu jej trvania k dotknutým častiam Predmetu nájmu iné právo podľa § 139 ods. 1, pís. a) Stavebného zákona.

- 4.5. Nájomca nie je bez písomného súhlasu Prenajímateľa oprávnený dať Predmet nájmu do podnájmu tretej osobe, resp. prenajať tretej osobe bez písomného súhlasu Prenajímateľa časť Predmetu nájmu.
- 4.6. Nájomca je po splnení odkladacej podmienky podľa bodu 4.7. tejto Zmluvy oprávnený Predmet nájmu oplotiť vybudovaním stavby oplotenia vysokého maximálne 2,20 m od pôvodného terénu. Oprávnenie podľa predchádzajúcej vety sa bude vzťahovať iba na takú stavbu oplotenia, ktorá bude na Predmete nájmu umiestnená a zhotovená tak, aby plnila výlučne funkciu zamedzenia vstupu cudzích osôb na Predmet nájmu z tej časti okolitého terénu, ktorý nie je vodnou plochou, Táto Zmluva bude po splnení odkladacej podmienky podľa bodu 4.7. tohto článku právnym titulom na umiestnenie stavby oplotenia podľa prvej a druhej vety tohto bodu 4.6. na Predmete nájmu a Nájomca bude mať od splnenia uvedenej odkladacej podmienky po dobu trvania Zmluvy k dotknutým častiam Predmetu nájmu iné právo podľa § 139 ods. 1, pís. a) Stavebného zákona. Nájomca nie je oprávnený oplotiť Predmet nájmu v rozpore s ustanoveniami prvej a druhej vety tohto bodu 4.6.
- 4.7. Vznik práva nájomcu na vybudovanie oplotenie pozemku podľa bodu 4.6. tejto Zmluvy je viazaný na splnenie odkladacej podmienky, ktorá sa považuje za splnenú po tom, čo:
 - 4.7.1. nájomca riadne a včas splní svoju povinnosť podľa prvej vety bodu 4.4. tohto článku a
 - 4.7.2. nájomca riadne a včas splní svoju povinnosť podľa bodu 4.18 tejto Zmluvy
- 4.8. V prípade skončenia Nájmu je Nájomca povinný zanechať Predmet nájmu v stave, v akom ho prevzal, okrem zmien na Predmete nájmu, ktoré Nájomca vykonal v súlade s touto Zmluvou alebo so súhlasom Prenajímateľa. Ak nájomca vybuduje na Predmete nájmu oplotenie, toto je povinný na vlastné náklady odstrániť do 30 dní po skončení Nájmu, a to aj vtedy, ak oplotenie vybuďoval v súlade s touto Zmluvou alebo so súhlasom prenajímateľa.
- 4.9. Nájomca nemá počas trvania tejto Zmluvy a ani po jej skončení právo (i) na náhradu žiadnych nákladov, ktoré vynaložil pri plnení svojich povinností podľa tejto Zmluvy ani (ii) na náhradu žiadnych nákladov, ktoré vynaložil na zmeny uskutočnené na Predmet nájmu ani (iii) na náhradu toho o čo sa činnosťou nájomcu Predmet nájmu zhodnotil. Ustanovenie predchádzajúcej vety platí aj pre prípady, kedy nájomca dotknuté činnosti vykonal v súlade s touto Zmluvou alebo so súhlasom Prenajímateľa.
- 4.10. Ak nájomca hoci aj jednotlivou poruší ktorúkoľvek z povinností podľa bodov 4.4. a/alebo 4.6 a/alebo 4.18 tejto Zmluvy, je povinný zaplatiť prenajímateľovi zmluvnú pokutu vo výške 100,- eur za každý aj začatý kalendárny mesiac, počas ktorého porušenie povinností trvá. Ak Nájomca hoci aj jednotlivou poruší ktorúkoľvek zo svojich povinností podľa tejto Zmluvy s výnimkou jej bodov 4.4., 4.6. a 4.18 a protiprávny stav neodstráni ani do 15 dní po tom, čo ho na to Prenajímateľ vyzve, je povinný zaplatiť Prenajímateľovi zmluvnú pokutu vo výške 50,- eur za každý aj začatý kalendárny mesiac, počas ktorého porušenie povinností trvá. Zmluvné pokuty podľa prvej a druhej vety tohto bodu je Nájomca povinný zaplatiť za každé porušenie povinností osobitne. Prenajímateľ je oprávnený požadovať v plnej výške (t.j. aj v rozsahu prevyšujúcom zmluvnú pokutu) náhradu škody spôsobenej porušením povinností, na ktoré sa zmluvné pokuty podľa tejto Zmluvy vzťahujú.
- 4.11. Nájomca sa zaväzuje udržiavať Predmet nájmu počas celej Doby nájmu na svoje náklady v stave spôsobilom na užívanie dohodnuté touto Zmluvou.
- 4.12. Nájomca sa zaväzuje vykonávať na svoje náklady údržbu Predmetu nájmu spočívajúcu najmä v pravidelnom kosení a odstraňovaní odpadkov z Predmetu nájmu a údržbu stromov a krov nachádzajúcich sa na predmete nájmu.
- 4.13. Nájomca je oprávnený vysádzať stromy a kry len so súhlasom Prenajímateľa aby nenarušoval prírodný ráz okolia a nepoškodzoval vysadenými drevinami kvalitu vody a okolia.

- 4.14. Nájomca sa zaväzuje pri užívaní Predmetu nájmu dodržiavať všeobecne záväzné nariadenia obce Malé Leváre a ostatné súvisiace právne predpisy.
- 4.15. Nájomca je povinný oznámiť Prenajímateľovi bez zbytočného odkladu dôležité skutočnosti súvisiace s užívaním Predmetu nájmu na základe Zmluvy.
- 4.16. Ak Prenajímateľ dostane ponuku na prevod vlastníckeho práva k Predmetu nájmu po skončení doby nájmu a rozhodne sa ponuku prijať alebo sa rozhodne previesť Predmet nájmu na tretiu osobu, je povinný do 30 dní od doručenia ponuky alebo od prijatia rozhodnutia previesť Predmet nájmu na tretiu osobu zaslať o tom Nájomcovi písomné oznámenie. Oznámenie bude obsahovať ponuku adresovanú Nájomcovi na kúpu Predmetu nájmu za rovnakých podmienok ako tie, ktoré sú uvedené v ponuke doručenej treťou stranou alebo za ktorých chce Prenajímateľ Predmet nájmu previesť tretej strane. Nájomca musí uplatniť svoje právo na nadobudnutie Predmetu nájmu písomne, najneskôr do 30 dní odo dňa doručenia oznámenia Prenajímateľa o tomto zámere. Ak Nájomca neuplatní svoje právo v určenej lehote, toto právo zaniká.
- 4.17. Nájomca je počas doby nájmu oprávnený parkovať na Predmete nájmu v zmysle VZN obce Malé Leváre účinných počas doby nájmu. Ak nastane situácia, že v určitom časovom úseku nebude počas doby nájmu v obci Malé Leváre účinné žiadne VZN, ktoré by upravovalo režim, resp. podmienky parkovania vzťahujúce sa na Predmet nájmu, Nájomca sa zaväzuje, že počas každého takého časového úseku bude pre parkovanie vozidiel na Predmete nájmu dodržiavať podmienky, ktoré budú zodpovedať úprave obsiahnutej v poslednom účinnom VZN obce Malé Leváre.
- 4.18. V prípade, ak sa na Predmete nájmu nachádza žumpa, je Nájomca povinný:
- 4.18.1. doručiť Prenajímateľovi do 90 dní odo dňa uzavretia tejto Zmluvy originál písomného potvrdenia vystavené osobou na to oprávnenou k dátumu najviac jeden rok pred uzavretím tejto zmluvy (i) o vykonaní vodotesnosti žumpy podľa STN 75 0905 so záverom, že žumpa spĺňa podmienky vodotesnosti podľa príslušnej STN a (ii) o zistení počtu vtokov do predmetnej žumpy a o ich vodotesnosti podľa STN EN 1610 so záverom, že všetky vtoky do žumpy spĺňajú požiadavku vodotesnosti podľa príslušnej STN a (iii) o zistení, že z objektov nachádzajúcich sa na Predmete nájmu a ani z Chaty neexistujú žiadne výpuste odpadových vôd, ktoré by neboli zaústené do žumpy alebo
- 4.18.2. doručiť Prenajímateľovi do 90 dní odo dňa uzatvorenia Zmluvy také právoplatné kolaudačné rozhodnutie, ktorým bolo povolené užívanie uvedenej žumpy, a ktoré nenadobudlo právoplatnosť viac ako 10 rokov pred dňom uzavretia tejto Zmluvy.

5. Doba nájmu

- 5.1. Zmluvné strany sa dohodli, že túto nájomnú Zmluvu uzatvárajú na dobu určitú, a to do 1.1.2046
- 5.2. V prípade, že ani jedna zo Zmluvných strán nedoručí druhej strane ukončenie Nájmu v zmysle Zmluvy má sa za to, že Zmluva sa po skončení doby Nájmu predlžuje o jeden kalendárny rok za rovnakých podmienok uvedených v Zmluve.

6. Nájomné a úhrada za plnenia poskytované s užívaním Predmetu nájmu

- 6.1. Zmluvné strany sa dohodli, že Nájomca bude za užívanie Predmetu nájmu platiť Prenajímateľovi ročné nájomné vo výške: 135 € (slovom: sto tridsať päť eur EUR).
- 6.2. Nájomca sa zaväzuje uhradiť prvé Nájomné (resp. jeho alikvotnú časť) do 15 dní odo dňa uzavretia Zmluvy. Nájomné za každý nasledujúci kalendárny rok je Nájomca povinný uhradiť do 15 dní odo dňa doručenia faktúry Nájomcovi, ktorú vystaví Prenajímateľ najneskôr do 31.5. kalendárneho roka.
- 6.3. Nájomné sa považuje za uhradené dňom jeho pripísania na účet Prenajímateľa alebo dňom jeho uhradenia Prenajímateľovi v hotovosti do pokladne.

- 6.4. Výšku nájomného je možné upraviť spôsobom podľa bodu 6.5 tejto Zmluvy alebo na základe dohody Zmluvných strán.
- 6.5. Zmluvné strany sa dohodli, že Prenajímateľ je oprávnený Nájomné každoročne k 1. januáru príslušného kalendárneho roka zvýšiť/znížiť o ročnú mieru inflácie vyjadrenú prírastkom/úbytkom harmonizovaného indexu spotrebiteľských cien pre Eurozónu za dvanásť (12) mesiacov predchádzajúceho kalendárneho roka, zverejňovaného Štatistickým úradom Európskych spoločností. V prípade zníženia Nájomného podľa tohto bodu však Nájomne neklesne pod sumu uvedenú v bode 1 tohto článku. Takto upravené Nájomné o infláciu z predchádzajúceho roka sa stáva základom pre úpravu o infláciu v nasledujúcom roku.

7. Skončenie nájmu

- 7.1. Táto zmluva zaniká:
 - 7.1.1. uplynutím dohodnutej doby nájmu,
 - 7.1.2. písomnou dohodou zmluvných strán,
- 7.2. Táto zmluva sa zrušuje odstúpením v prípadoch ustanovených touto Zmluvou
- 7.3. Prenajímateľ je oprávnený od tejto Zmluvy odstúpiť ak:
 - 7.3.1. zanikne vlastnícke právo nájomcu k Chate a práva a povinnosti z tejto Zmluvy neprejdú ku dňu zániku vlastníckeho práva nájomcu k Chate v celom rozsahu na nového vlastníka Chaty a/alebo
 - 7.3.2. nájomca poruší hoci aj len jednotlivu ktorúkoľvek z povinností podľa bodov 4.4. a/alebo 4.6. a/alebo 4.18 tejto Zmluvy a/alebo
 - 7.3.3. nájomca nesplní riadne a včas hoci aj len jednotlivu ktorúkoľvek zo svojich povinností s výnimkou povinností podľa bodov 4.4., 4.6. a 4.18 tejto Zmluvy a protiprávny stav neodstráni ani to 30 dní po tom, čo ho na to prenajímateľ vyzve.
- 7.4. Odstúpenie od tejto Zmluvy sa musí urobiť písomne, inak je neplatné. Odstúpenie od tejto Zmluvy sa stáva účinným dňom doručenia druhej zmluvnej strane a táto Zmluva zaniká dňom, ktorým sa odstúpenie stane účinným.
- 7.5. Ohľadne doručovania písomností druhej Zmluvnej strane v súvislosti s touto Zmluvou platí medzi Zmluvnými stranami, že všetky písomnosti sa doručujú poštou, osobne, resp. kuriérom, na poslednú známu adresu druhej Zmluvnej strany. Ak sa písomnosť nepodarilo doručiť pri prvom doručovaní, tak pri jej opakovanom doručovaní sa považuje za doručenie dňom nasledujúcim po odovzdaní na poštovú prepravu za predpokladu, že sa opakované doručenie uskutočňuje poštou formou doporučenej zásielky do vlastných rúk. Ustanovenie predchádzajúcej vety platí aj v prípade, ak sa druhá strana o doručovaní nedozvie
- 7.6. Zmluvné strany sú povinné navzájom si oznamovať akúkoľvek zmenu údajov potrebných na doručovanie podľa tohto bodu.
- 7.7. Zmluvné strany sa dohodli, že v prípade, ak vlastnícke právo Nájomcu k chate bude prevedené na nového vlastníka chaty, uzatvoria zmluvné strany spolu s novým vlastníkom chaty dodatok k tejto zmluve v ktorom budú všetky práva a povinnosti Nájomcu z tejto zmluvy v plnom rozsahu prevedené na nového vlastníka chaty.

8. Záverečné ustanovenia

- 8.1. Zmena tejto zmluvy je možná len vzájomnou písomnou dohodou Zmluvných strán.
- 8.2. Na práva a povinnosti Zmluvných strán, ktoré nie sú upravené touto Zmluvou, sa primerane použijú ustanovenia príslušných právnych predpisov.

- 8.3. Táto Zmluva nadobúda platnosť dňom podpisu oboma Zmluvnými stranami a účinnosť dňom nasledujúcim po dni jej zverejnenia v zmysle príslušných ustanovení zákon č. 211/2000 Z.z.
- 8.4. Ak niektoré ustanovenia tejto Zmluvy nie sú celkom alebo sčasti účinné alebo neskôr stratia účinnosť, nie je tým dotknutá platnosť ostatných ustanovení. Namiesto neúčinných ustanovení a na vyplnenie medzier sa použije úprava, ktorá, pokiaľ je to právne možné, sa čo najviac približuje zmyslu a účelu tejto Zmluvy, pokiaľ pri uzatváraní tejto Zmluvy Zmluvné strany túto otázku brali do úvahy.
- 8.5. Táto Zmluva je vyhotovená v troch rovnopisoch, jeden pre Nájomcu a dva pre Prenajímateľa.
- 8.6. Súhlas s nájmom v zmysle tejto zmluvy bol schválený obecným zastupiteľstvom obce Malé Leváre dňa 5.10.2016, uznesením č. 77/2016
- 8.7. Zmluvné strany vyhlasujú, že si túto Zmluvu prečítali, jej obsahu porozumeli a na znak toho, že obsah tejto zmluvy zodpovedá ich skutočnej a slobodnej vôli, ju podpísali.

Malé Leváre, dňa 16.5.2018

Prenajímateľ:

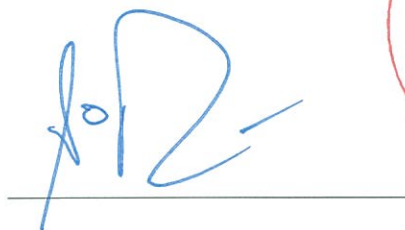

Nájomca:

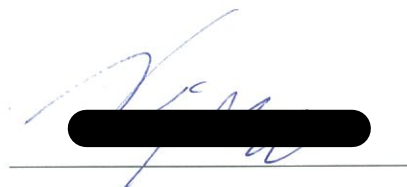



K-GEO s.r.o.
IČO: 36 842 494 / DIČ: SK2010000000
Adresa: 4, 851 01 Bratislava
Telefón: 0042 339 534 / 0042 435 500

Spoplatnené v zmysle zákona č. 145/95 Z.z.

Geometrický plán je podkladom na právne úkony, keď údaje doterajšieho stavu výkazu výmer sú zhodné s údajmi platných výpisov z katastra nehnuteľnosti

Vyhoviteľ K – GEO s.r.o. Kolmá 4 Bratislava 85101 IČO: 36 842 494	Kraj <i>Bratislavský</i>	Okres <i>Malacky</i>	Obec <i>MALÉ LEVÁRE</i>
	Kat. územie <i>Malé Leváre</i>	Číslo plánu <i>06-07/2016</i>	Mapový list č. <i>Malacky 2-0/41</i>
GEOMETRICKÝ PLÁN na oddelenie pozemkov p.č. 5680/498-503,511,542-548.			
Vyhoviteľ	Autorizačne overil		Úradne overil
Dňa: <i>02.11.2016</i>	Meno: <i>Ing. Matej Klepoch</i>	Dňa: <i>02.11.2016</i>	Meno: <i>Ing. Matej Klepoch</i>
Nové hranice boli v prírode označené <i>drevenými kolíkmi</i>		Úradne overil Ing. Alexandra Žigová	
Záznam podrobného merania (meračský náčrt) č. <i>622E</i>		Dňa: <i>07.12.2016</i>	
Súradnice bodov označených číslami a ostatné meračské údaje sú uložené vo všeobecnej dokumentácii		Číslo: <i>1649/2016</i>	
		Úradne overené podľa § 94 zákona NR SR č. 215/1995 Z.z. o obodzení a kartografii	
		Pečiatka a podpis	

VÝKAZ VÝMER

str.1

Doterajší stav					Zmeny					Nový stav				
Číslo		Výmera		Druh pozemku	Diel	k parcele číslo	m ²	od parcely číslo	m ²	Číslo parcely	Výmera		Druh pozemku	Vlastník, (iná opráv. osoba) adresa, (sídlo)
PK vložky	parcely	ha	m ²								ha	m ²		
LV	PK	KN	ha	m ²							ha	m ²		
Stav právny je totožný s registrom C KN														
904		5680/323	47	4132	vodná pl.					5680/323	47	3893	vodná pl. 12	Doterajší
904		5680/342	11	0705	ost.pl.					5680/342	10	8356	ost.pl. 30	detto
										5680/498		493	ost.pl. 30	detto
										5680/499		44	vodná pl. 12	detto
										5680/500		350	ost.pl. 30	detto
										5680/501		13	vodná pl. 12	detto
										5680/502		481	ost.pl. 30	detto
										5680/503		7	vodná pl. 12	detto
										5680/511		400	ost.pl. 30	detto
										5680/542		35	vodná pl. 12	detto
										5680/543		218	ost.pl. 30	detto
										5680/544		200	ost.pl. 30	detto
										5680/545		37	vodná pl. 12	detto
										5680/546		68	vodná pl. 12	detto
										5680/547		207	ost.pl. 30	detto
										5680/548		35	vodná pl. 12	detto
Spolu:			58	4837							58	4837		
Legenda: kód spôsobu využitia 12 Vodná plocha (jazero, umelá vodná nádrž, odkryté podzemné vody – štrkovisko, bagrovisko a iné) 30 Pozemok, na ktorom je ihrisko, štadión, kúpalisko, športová dráha, autokemp, táborisko a iné														

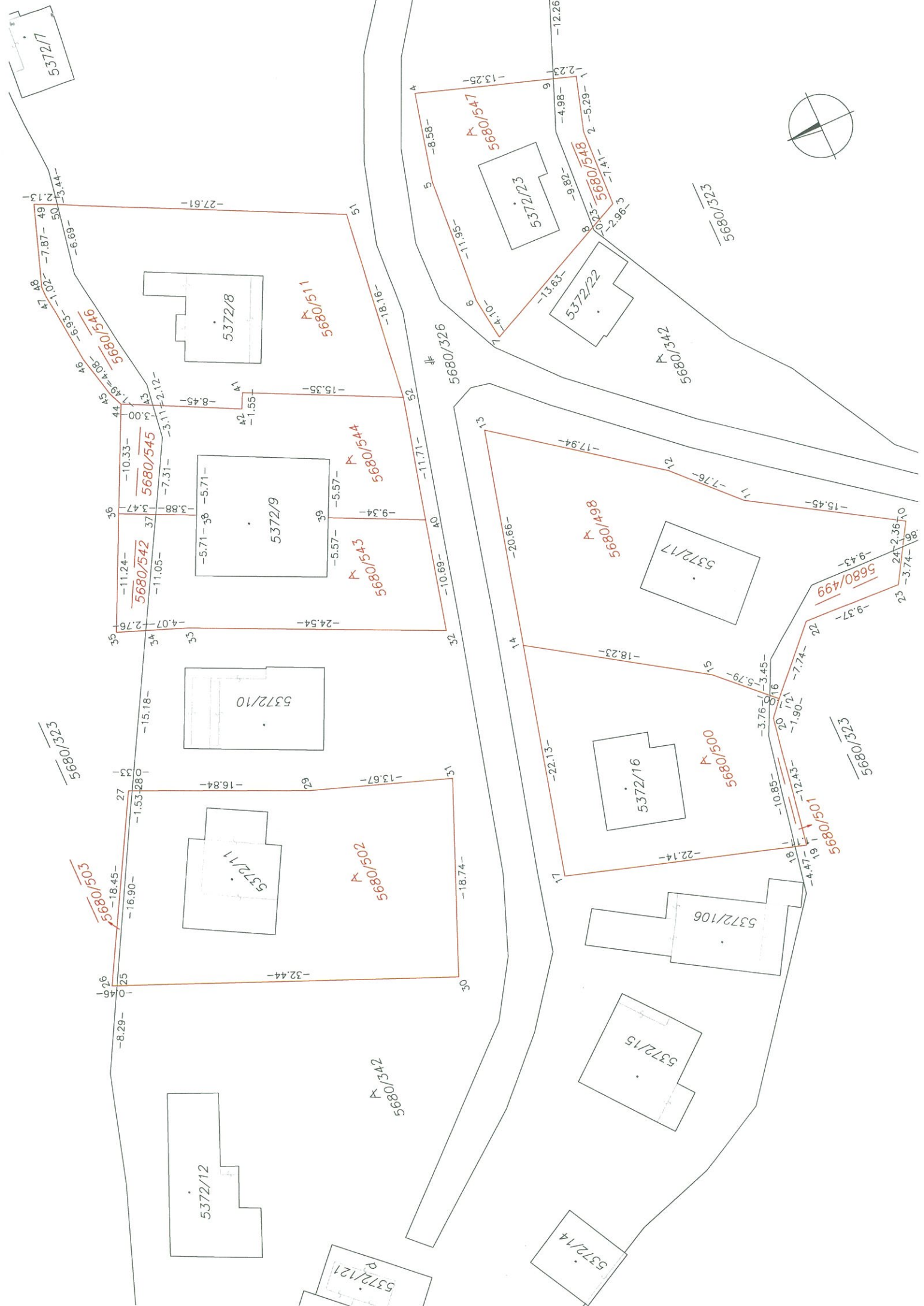

5372/7

5372/12

5372/121

5372/14

5372/15

5372/106

5372/16

5372/17

5372/10

5372/11

5372/9

5372/8

5372/23

5372/22

5680/503
5680/504
5680/505
5680/542
5680/544
5680/545
5680/546
5680/547
5680/548
5680/549
5680/502
5680/500
5680/501
5680/502
5680/503
5680/504
5680/505
5680/323
5680/324
5680/325
5680/326
5680/327
5680/328
5680/329
5680/330
5680/331
5680/332
5680/333
5680/334
5680/335
5680/336
5680/337
5680/338
5680/339
5680/340
5680/341
5680/342
5680/343
5680/344
5680/345
5680/346
5680/347
5680/348
5680/349
5680/350
5680/351
5680/352
5680/353
5680/354
5680/355
5680/356
5680/357
5680/358
5680/359
5680/360
5680/361
5680/362
5680/363
5680/364
5680/365
5680/366
5680/367
5680/368
5680/369
5680/370
5680/371
5680/372
5680/373
5680/374
5680/375
5680/376
5680/377
5680/378
5680/379
5680/380
5680/381
5680/382
5680/383
5680/384
5680/385
5680/386
5680/387
5680/388
5680/389
5680/390
5680/391
5680/392
5680/393
5680/394
5680/395
5680/396
5680/397
5680/398
5680/399
5680/400

5680/323

5680/542

5680/546

5680/545

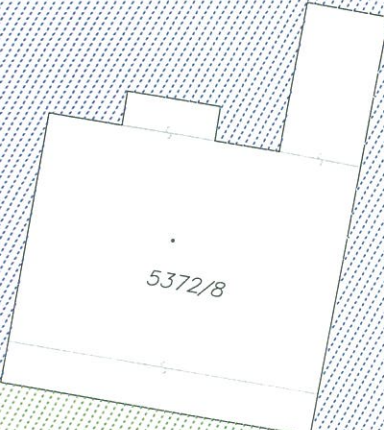
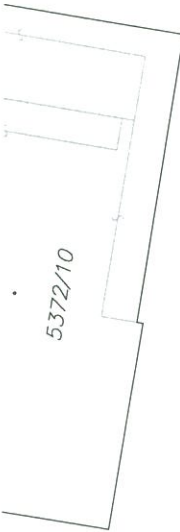

215 m²

106 m²

5680/511

185 m²

A
5680/543

A
5680/544
94 m²

A
5680/342

≠
5680/326

